盛京時報
今日一大張
光緒卅二年創刊（明治卅九年）

股票買賣　盛京票莊　奉天加茂町五　電(2)五三三七　劉文陞

空陸連絡制壓全島
敵方軍艦不耐攻擊立時沉默
日軍現已攻至南部某半島上
香港戰況

【東京廿一日電】大本營海軍部發表（二十一日午前十一時四十分）帝國海軍部隊、與陸軍部隊緊密連繫之下、攻擊香港島諸砲台及該港敵艦艇、同時制壓香港島周海全海面中、

【華南某基地二十一日電】華南陸軍精銳、假二十一日絕好攻擊晴和之惠、自早朝出動香港上空、擴大戰果、據迄正午之偵察、皇軍之一部有力部隊、已進至香港島南部〇〇半島、冒北方深水灣方面敵砲艦之猛砲火、續作勇猛果敢之攻擊、中野忠准尉即對敵砲艦正面爆擊、投直擊彈、敵艦沉默、又哈比巴里競馬場附近、濛濛黑煙下、在激戰中、

艇之連攻客易、自陸軍部隊最後對香港總攻擊之十八日夜半至十九日、軍艦〇〇及大小艦艇一齊開砲、對香港島西部之敵最堅固之要塞陣地、及附近一帶大小要塞軍事設施、集中砲火、海鷲又亦與此呼應、連投巨彈、使敵心膽俱寒、於此香港攻略之海軍部隊的行動、愈愈不絕中、與陸軍部隊之作戰協力呼應、包圍香港、將全海面、完全制壓成功、使敵英軍成袋中之鼠、我克一隻亦無消路、此皆其偉大之功績、

安想掃除英印暗潮
保守黨要望賈齊爾發表聲明

【里斯本十九日電】馬來作戰進展之同時、印度問題、漸成英國朝野議論之的、據倫敦路透電、保守黨之少數派、要請賈齊爾首相關於印度之地位、速發表首相聲明、其意圖所在、以賈齊爾首相發此次聲明、對印度自治領之地位與特別之保護時、可期一掃現在英印間之暗流也、

由於馬來敗戰
英換遠東首腦

【上海二十日電】據蓬勃當地之情報謂、據英國新羅伊特爾通信之軍事評論家言因大東亞戰爭之英軍、仍然如此慘澹敗北、故東亞英國軍首腦部有相當更迭之必要也、茲將其論語列左、馬來之敗退、實屬遺憾、尚有而東亞之英國首腦部、尚有缺陷之處、與美國陸海軍首腦部之更迭、有同樣相當交換之必要云、

進擊意氣衝天
泰境婦孺歡迎色喜
馬來前線進軍記

【〇〇前線二十日電】向一〇〇地出發之日軍精銳部隊、通過泰、馬來之國境、已突入敵陣地、目下繼續猛烈之進擊中、記者便乘軍用貨物列車於十七日赴國境之要衝〇〇地、日本男子之意氣、皆勇敢向前線及國境猛進該軍之勇士諸位皆面有喜色、通過柳樹林、車之際、轟轟向前行、見其沿線各村家皆揭日本國旗、聽列車聲之半裸体兒童、亦皆出門外觀看、並舉兩手、高呼萬歲、萬歲、不幾時抵下站休息、附近村屯之泰人皆前來歡迎、日將士即向彼等茶水、及南京豆等、同時教給泰人日本語、高呼「萬歲」「新嘉坡」等語、由南部泰迄至英領馬來之氣候、通日降雨、冒此惡天候、爆炸新嘉坡之友軍之飛機、組織編隊、從頭上飛過、該地完全實行燈火管制、衝入漆黑闇夜、不久列車已抵〇地矣、只聽馬來國境之黑闇街道、有軍靴之聲際交錯、滿載兵士等之載重汽車、陸續由後方赴前線、感覺非常緊張、

撲滅英美要我們齊心協力

國防保護法的解釋（五）
良吏良民務宜各安本分

五、其他之規定　以其他之規定在便宜上一括於此者、爲由第十一條至第十六條、第十一條爲對預備犯、陰謀犯之規定、第十二條誘惑煽動犯之規定、預備犯、陰謀犯、誘惑犯、煽動犯之刑、在原則上大抵與既遂犯之徒刑相同、然或按情狀決定減輕、本法焉以破碎外國尤爲敵性國家對我國以諜報、宣傳、謀略等秘密手段所出之攻擊爲目的、故對于預備、陰謀、誘惑、煽動各行爲、與既遂行爲取相同之嚴刑、乃自然之至也、對尚未遂犯、則按刑法、第二十二條、執行當然罰、尚無特別規定之必要、

第十三條關于自首之規定、犯本法一定之罪者在官方未發覺前自首時、可以減輕其刑或免除之、

第十四條關於沒收及追徵之規定第一項前述各犯罪之供用物件、生成物件及收得物件不問何人之所有、均可沒收、英國家機密之圖書物件、抖無存於私人手中之之性質故也、第二項對於以本法各犯罪之報酬所得之物及以各犯罪之供用或生成取得各物件之對價所得之物、其物不屬於犯人以外者時、決定沒收、然不克沒收其物之全部或一部時、則規定追徵其價額、偵間諜由外國領受報酬或賣國家機密或情報、索其代價時、其報酬及代價等不正利益均由犯人之手沒收、

第十五條爲本法對土地及人之適用範圍的規定、本法之人、不論滿洲國民與外國人、土地不問在吾國之領域內與外、皆適用之、

第十六條爲關於攻守同盟國之規定、攻守同盟國之國家機密、看作吾國之國家機密、又對攻守同盟國之行爲、亦適用本法之規定、吾本、結局依本條、日本之國家機密、與吾國之國家機密同樣、以本法保護、又對日本有諜報、宣傳、謀略等行爲者、依本法處罰事、亦有規定、此乃日滿不可分之關係上、當然之規定、

六、結語　以上對國防保安法一度說明、前述者國防保安法對於定之各行爲、其大半處死刑之極刑、徒刑之短期者、除第四條過失犯、最輕亦三年、因有此重刑罰之規定、此法之公布與國民大不安亦未可知、如斯述者、國家機密殆與一般國民無關係、諜報、宣傳、謀略等行爲、亦非善良國民所企圖者、又官吏、已按文官令、有嚴守官之機密的義務、盡官吏之本分、則不觸本法、要之、在朝者爲忠誠之官吏、在野者爲善良之國民、各守其本分、爲本法公布之意、固毫不必感不安而畏縮也、（完）

日攻下檳榔嶼
正向南方續追敗敵
（馬來戰況）

【東京廿日電】大本營陸軍部發表、（二十日午後十一時五十分）馬來西海岸方面之日軍、十九日黃昏已攻克檳榔嶼、刻正繼續向南方進擊中、

英軍退威爾支里線

【斯德哥爾摩廿日電】據合衆倫敦電、日本軍自攻擊馬來、已收得赫赫不盡之戰果、時下仍在擴大戰果中、現英軍撤退威爾支里線、聞將移轉戰線中心於〇〇地方云、

日軍仍在南進
接近英砲兵陣地

【柏林廿日電】據新嘉坡之合衆電報告日本皇軍之南下態勢、與戰局之預想如左、於馬來半島西海岸之日本軍、日下仍在南進、沿〇〇河與英方構築之有力砲兵陣地徐近、日軍展開其八十公里之廣大戰線而進擊、此均驅使機械化部隊之前進、應在支配重要道路之作戰、無論今後於沼澤地帶、展開戰鬥、英軍之必撤退〇〇河陣地、當在目前也、

檳榔嶼點描

【東京二十一日電】北部馬來之要港檳榔嶼日軍完全佔領、十一日日陸軍敢行猛爆、將該港內所集結之敵輪送船團已擊沉、對港灣施設加以徹底的爆碎、由此觀之、僅以十日間攻陷、日軍之猛威、令人驚異也、檳榔嶼爲馬來半島中部地帶威爾支利之西對岸三公里餘之小島也、面積約百七十餘平方公里、人口約二十萬、該島英國於一七八六年奪取、爲英國攻略馬來最初之地點也、於一八三六年將馬來統治之英政廳遷移至新嘉坡、該地爲殖民地統治之政治的中心、而檳榔嶼港爲東亞々印度洋、及歐羅巴洲之交點也、爲各國船舶之寄港地、西貢、新嘉坡、曼谷、眉丹、間航空路之要衝、設有大飛行場、今次英國拋棄檳榔嶼、乃失去馬來之交及有之中樞點矣、北至緬甸、南至新嘉坡、此中間今次馬來横腹生出一大空洞、因此乃中斷緬甸之胞體云、

日陸鷲在馬來上空擊墜之英戰鬪機、於噴吐黑煙中落去、（現地某飛行隊撮影）空輸

新嘉坡危機迫切

【里斯本二十日電】因日軍席捲馬來北部、新嘉坡之危機、刻刻增大、據二十日倫敦情報、英國有强硬意見、謂新嘉坡喪失、則檳榔嶼香港不能回復、無論如何犧牲、亦死守新嘉坡、爲此有如次意向、

一、對新嘉坡亦更以强力之陸海空軍防衛之、

二、對大東亞戰爭有對德戰同樣之重要性、

懸賞募集　打倒英美・大東亞興隆進行歌

本報與滿洲新聞協會以値此「大東亞戰爭」時代、東亞全民族蹶起協力打倒英美之秋、宜對第一線友軍及銃後國民、有所感激鼓舞、爰有「打倒英美、大東亞興隆進行歌」之募集、茲列懸賞募集規則如左

一、歌詞內容　爲宣揚大東亞戰爭目的及友軍赫赫武勳、當此以友邦日本爲中心滿洲國爲據點、興隆大東亞、建設世界新秩序氣運熾烈之際、向東亞全民族而激昂高呼、使敵愾之心、久而彌堅、衆志成城、滅此醜類而後朝食、

二、歌調　用進行歌調、但限三節以內、

三、投稿手續　應募者、宜於歌詞之末、註明姓名、年齡、職業、住所、加蓋圖章、郵至新京特別市中央通四十三號滿洲新聞協會內「進行歌懸賞募集係」即可、

四、屆止日期　至康德九年一月五日止

五、審查法　投稿歌詞、由懸賞募集歌詞委員會、審查後發表、

六、當選歌詞發表日期　康德九年一月二十九日（在全滿報紙同時發表）

賞金　一等一名、賞國幣壹千圓、選外佳作贈予紀念品、

此次當選歌詞、決定委託專門作曲家爲之作曲、並於全滿各地開催發表會、使之普及、

主辦　盛京時報社・滿洲新聞協會

回復齊莫爾島
葡議會一致決議
首相演說澳荷軍之不法

【里斯本二十日電】葡萄牙議會、於二十日滿場一致議決、對齊莫爾島回復葡萄牙主權決議案、表明對現政府絕對信任、

又薩拉扎爾首相於右討論之際、指摘澳荷軍占領齊莫爾島之不法如左、

澳洲及荷印軍之占領齊莫爾島不但在英國與葡萄牙政府進行交涉中、且伊斯基雄爾齊莫爾島總督已會拒絕兩軍上陸、而皆不顧、竟强行上陸、

荷澳齊島上陸
英美意在侵南大西洋

【馬德里十九日電】對於澳荷軍之占領齊莫爾島、在與葡萄牙締有相互軍事同盟之西班牙、亦異常關心、據當地消息方面觀測、澳荷軍之占領齊莫爾島、乃澳荷軍向南大西洋侵略之初步、蓋英美於今、擬在大西洋、擴張海軍基地、繼將企圖獲得大西洋上馬伽利亞島、因該島在直羅陀海峽附近、較阿卓里斯島、加波威爾德島、更有侵略之可能性也、又英美對非洲之葡萄牙領亦虎視眈眈、擬基於羅斯福、斯基姆生案、建設軸攻勢據點、作爲非洲戰線之糧站也、

駐日泰大使更迭

【盤谷二十日電】伴同日泰關係之緊密化、泰國政府當局、任命鑾凱奈特爲駐日大使、此事外務次官臣駐日大使、於二十日午後對駐盤谷日本大使館發出通知、但現駐日大使、比亞斯利西拿氏歸國後、就任外務大臣云、

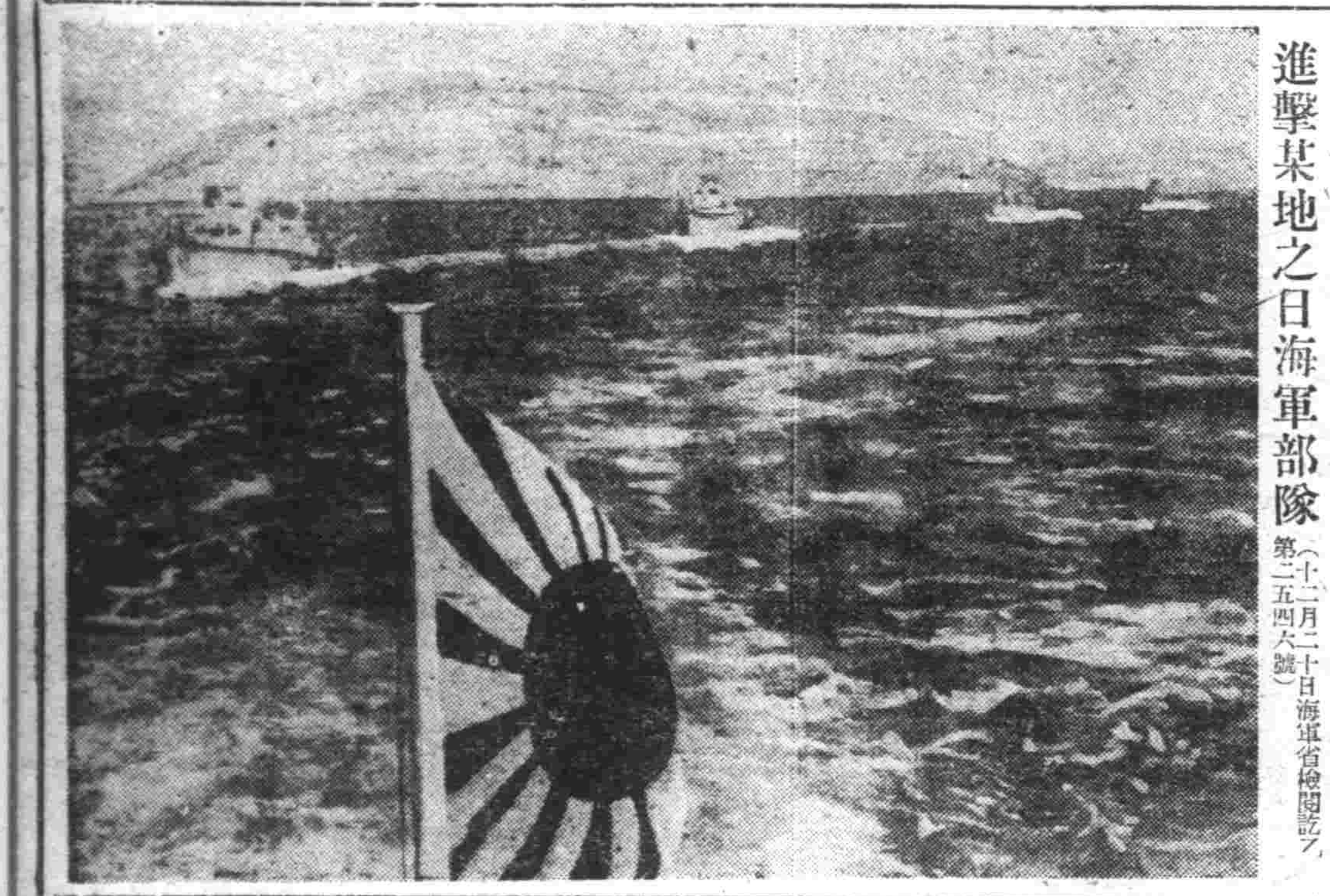

進擊某地之日海軍部隊（十二月二十日海軍省檢閱許可第二五四六號）

連銀翼在爆擊香港征途之日陸鷲

登陸戰功偉大
全島陷落祗在旦夕

【華南某地二十日電】因日軍勇猛果敢決行上陸作戰、英帝國東亞侵略之牙城香港島的運命、已危在旦夕、與陸軍部隊之猛攻協力之海軍部隊的活躍、使香港島成袋中之鼠、發揮陸海空立體作戰之妙、即前於十一日、蒔井部隊其他數隊組成之海軍掃海部隊、冒北東之烈風、敢行壯烈之啓開作戰、無敵之哨艇、不顧對岸擊出之槍彈、逐次將機雷處分、迄現在已達二百個、使日艦

日衆議院
小山議長辭職

【東京二十日電】衆議院議長小山松壽氏前於九月翼贊議員同盟結成之同時、露出辭意在第七十九通常議會前、決心勇退辭職、二十日午後一時赴首相官邸訪東條首相、表明辭意求諒解、旨於二十二日各派交涉會席上、正式表明辭意、同日中以辭職書提出內閣、內閣上奏執勅許手續、翻議〇田子一民氏、亦有與小山議長同辭職說、小山議長自昭和十二年七月第一次近衞內閣、召集特別議會對選舉勤任以來、在任滿四五年五個月、其間中國事變勃發、擔特別臨時議會憲法發布五十周年記念紀元二千六百年式典、議會開設五十周年記念等議長之時讓會任議長、皆擔實任、榮譽、更拜此次對英美宣戰之大詔、召集之第七十八臨時議會、

明達澳島繼續激戰
日襲卡比特海空基地
菲島戰況

【上海廿日電】據馬尼拉來電稱、美東亞軍司令部發表、二十日日軍在多數日人在住明達澳島之〇〇登陸、午前中繼續激戰、

【里斯本廿日電】據紐約AP電稱、十九日夜、日軍在明達澳島登陸、二十日晨來展開激戰中、

【里斯本廿日電】據紐約路透電稱、日本空軍、二十日晨又復亘十分間爆擊菲島卡比特海空基地、

日機神威凌人
遭受敵彈寧死不辱
平塚氏操機自炸忠勇可欽

【東京二十日電】自前八日對美英開戰以來、不旬日西南太平洋之制空權即歸日本無敵海陸飛機之手、爆擊菲島時海鷲勇敢之奮戰狀況、十九日已以初報傳於海軍省與美海軍之交合此乃初次自闡爲無敵之加蒂斯P四〇單坐戰鬥機及空之要塞鮑音B一七號轟機等美國第一線機只於菲島上空翻望而不向前故日軍飛機乃得上乘高鳴不止、於是八日菲島之上空、展開一決戰爭之最初空中戰、每一週於敵機均現吹火欲墜之勢、敵所謂示之加契所機一落其有充分經驗及訓練之日本海機竟現以一翼即落之精熊因日軍乃急襲巴擔加斯、艾巴、歐倫加浦克拉克、浮爾德等敵空軍基地、此爲十二月之事、時逢澇霧有不見本隊之日軍三機、二機只得決計襲擊馬尼剌、潛於雨雲之中由〇〇米之低空、突入馬尼剌附近、然以將欲歸還基地時、忽遭地上之猛擊、敵一彈竟命中機械、該機頓爲黑煙所蔽、漸離隊伍而去、目擊此種情景之指揮官機、當即亦離開隊伍、與平塚機履行欲保護受傷之部下、使逃向安全地點、而出悲慟之努力、行至負傷之平塚機之前方然平塚兵曹自身亦似入於負傷之狀態、指導官乃揮淚致訣別之際、悲慟已極、俄聞聯際、只見平塚兵曹亦於機上稍現其身向指揮官機肅行擧手之禮後即於凜凜寒風中取壯烈無比之自爆之勢、噫若平塚兵曹者實可代表日本海機之士氣也、日軍艦、攻尼克拉斯、浮爾德戰加爾、加巴那布等使損失一機、菲島空軍基地大半之敵軍亦當爲之胆寒矣、

時事小故
明達澳島荒原未闢
地下藏埋豐富足供採伐
天賦富源爲我東亞寶庫

二十日未明、皇軍上陸之明達澳島、位於菲律賓群島之最南端、爲該群島中之第二大島、面積九萬五千五百餘平方公里、較呂宋島多一萬平方公里、約日本四國、九州、台灣之面積、島分九州、總人口約百七十五萬、其密度一平方公里約十八人、甚爲稀薄、故戰前菲島政府、對此方面講人口移植之策、獎勵開墾棉花之大經營、最近曾達澳人有以猶太人十年間移住一萬人從事開拓之議、耕地約一千萬町步、乃農業的非常有望之未開地、並有金、鐵、煤、海產物等未調查之豐富資源、先年吾國大總統奎松赴達瓦歐等地踏查、深驚明達澳包藏資源之富、計劃打破財政窮乏、投二千萬比索（菲幣）建設大植民地、已將汽車道路延長、一等道路八百七十公里、二等道路九百二十公里、人口數年來達〇百萬、現在既知之產物中、有鐵礦純分度甚低、但輸送費低廉、運之日本頗有將來性、又達瓦歐全島、皆熱帶林、其伐採等須依日本人之開發、餘林尚多、

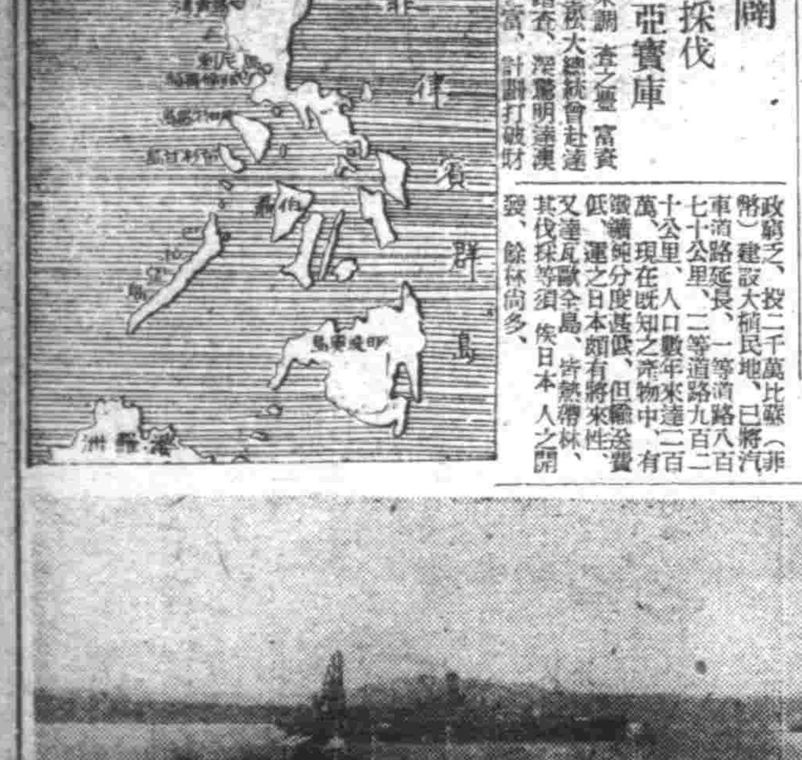

日軍上陸之明達澳島達瓦歐市街

召開株主總會公告

拜啓者茲訂於康德九年一月二十八日（水曜日）午前十一時在本銀行本店會議廳召開第十五回定時株主總會同日並繼續召開第十四回臨時株主總會討議左記事項屆時務請携帶在本銀行存案之印章出席與會除分函通知外合再登報公告即請　貴株主查照爲荷

康德八年十二月二十二日
奉天市瀋陽區一心街六段第九拾八號
株式會社奉天商工銀行
董事長　方煜恩

第十五回定時株主總會附議事項
第一號議案　康德八年下半期（第十五回）營業報告書、貸借對照表、財產目錄、損益計算書承認之件
第二號議案　康德八年下半期（第十五回）利益金處分案承認之件
第三號議案　董事二名監察人三名任期滿了應行改選之件

第十四回臨時株主總會附議事項
第一號議案　定款變更之件
一、定款第三十三條第二項第一號「設置或廢止出張所」改爲「設置廢止或移轉支店出張所」
二、定款第三十七條第一項第三號「董監事賞與金」改爲「董監事賞與及交金」

關於採煖用煤一月分配給開始延期之件

關於市內小運搬者康德九年一月份之計畫配給採煖用炭由一月六日開始辦理但由現在起至五日止僅處理大量消費者小賣店及其他之未送分至於一月分計畫配給之日期由分區另行通知之

康德八年十二月二十日
奉天市長　鄭禹

遺失支票聲明作廢

啓者敝號於康德八年十一月二十四日由新京功成銀號匯奉天該行照付第一〇三〇號支票計國幣壹千四百圓第一〇三一號支票計國幣壹千壹百圓不愼遺失除向該行掛失止付外無論落於何人之手概作無效特此聲明

奉天市瀋陽區一德街三段一三六號　興盛合　啓

遺失新契紙

郭懷安領名坐落瀋陽縣陳相屯村河山溝中興隆屯旱田三千五百一拾方米又同名同地址旱田六千三十方米新契紙貳張不愼遺失除向地政局聲明外並登報作廢

郭懷安　啓

遺失支票作廢

啓者敝人等於康德八年七月十八日由新京功成銀行匯奉天該行照付李夢九名下第一二五號支票幣二百五十元又八年七月十一日由双城匯奉天該行照付王春元名下第十一號支票幣六百元又八年七月八日由新京匯奉天該行照付馮桂枝名下第三九號支票幣一百四十元又八年七月十一日由綏化匯奉天該行照付蕭惠孚名下第十七號支票一千一百元不愼遺失無論落於何人之手概作無效除向該行止付外謹此聲明作廢

奉天大西街一段七號　李夢九　王春元　馮桂枝　蕭惠孚　同啓

第九期決算公告
（自康德八年五月二十六日　至康德八年十一月二十五日）

貸借對照表

資產之部

科目	金額（圓）
未拂込株金	壹、〇〇〇、〇〇〇・〇〇
機[illegible]減	壹貳、七貳壹・六〇
關係會社・勘定	八九參、四七貳・參四
原皮・製品・仕掛物・需用品	六八、四五八・四七
製品賣掛金	四四、參四五・〇〇
假拂金	貳參五・壹七
期未經過火災保險料	壹五七・壹六
計	貳、〇壹九、參八九・七四

負債之部

科目	金額（圓）
株金	貳、〇〇〇、〇〇〇・〇〇
法定積立金	貳、〇〇〇・〇〇
假預金	壹、七五〇・〇〇
前期繰越・當期利益金	壹五、六參九・七四
計	貳、〇壹九、參八九・七四

右之通候也
康德八年十二月
東亞毛皮革株式會社

第拾四期決算公告
（自康德八年五月二十六日　至康德八年十一月二十五日）

貸借對照表

資產之部

科目	金額（圓）
土地建物機械器具	壹、七七壹、八壹參・壹四
關係會社勘定	五八參、〇九六・九七
原布製品仕掛物需用品	七八五、參〇八・參七
賣掛金銀行預金現金	貳四參、七參八・貳壹
假拂金	壹六、〇壹參・六〇
賄所勘定	參、四九四・九〇
期日未經過火災保險料	八、九四九・壹〇
計	參、四壹貳、四壹四・貳九

負債之部

科目	金額（圓）
株金	貳、〇〇〇、〇〇〇・〇〇
諸積立金	五四四、五〇〇・〇〇
原料絹布買掛金	六〇、七五〇・〇〇
未拂金假預金	四八五、六九〇・貳貳
從業員貯蓄金	壹參、七七八・六參
前期繰越・當期利益金	參〇七、六九五・四四
計	參、四壹貳、四壹四・貳九

右之通候也
康德八年十二月
康德染色株式會社

日機空襲昆明
展開激烈空戰擊墜敵機五架

【安南某基地二十日電】二十日午後五時、陸軍航空部隊發表、連日冒惡天氣、續行攻擊雲南、廣西省各要衝之日軍陸鷲、本二十日遂展翅翱翔、再度長驅、敢行空襲昆明、是日罕見的於昆明上空、與由卡基斯乘特比四〇、斯皮特飛亞等約二十機編成之敵戰鬪機群遭遇、展開激烈之空中戰、約亘三十分鐘、確實擊墜敵機五架、日方亦有若干之損害、

日章旗迎日飄揚
泰人歡聲震撼天地
日軍〇〇上陸時之一刹那

【〇〇基地二十日電】以於〇〇上陸爲目標之日本世紀之大船團、於未明時分即由晴無星火之暹羅灣、一路向〇〇進發、時海浪洶湧、記者步出船艙、立於艦橋之上、觀望船首擊碎之浪花、雖爲南國、入夜後、尤其黎明前、仍不免稍感之寒意、遙望南方天綫上、南十字星明顯可觀、瞬息已辨出泰國之群峯、不知何時、忽現以武裝、浮出緊張空氣、兵士等均於甲板上整隊、大抵不久即可登岸、少時、日軍飛機忽儼以轟然之爆音、前往偵察、堂堂之雄姿乃現於南國之海上、日軍護送艦亦登錨準備、第一回之敵前上陸、曾展開相當規模之激戰、今日軍精鋭、於此地登岸者、乃屬第三次、寄放於大船之舟艇、亦開始猛烈行駛、隻隻均現出緊張之感激、兵士等所乘之舟艇、乃漸離母艦、奔向海岸、日本時間午前十時、南國方現出最之太陽、燦爛奪目、照映於風浪間、時日軍精鋭、乃於合歡木繁茂之海岸上陸、日章旗飄揚於上空、歡迎之泰人之呼聲、震撼天地、於是乃以機械化部隊居首、續以載重汽車之隊伍、開始堂堂行進、入於南國之山河、刻已向英屬馬來要衝〇〇開始進發矣、

日佔領檳榔嶼
於英美極不利

【里斯本二十日電】據由倫敦達到該地之報道謂、英國軍事評論家夫雷扎氏、關于日本軍占領檳榔嶼、頗爲重視、茲將該氏之評論誌之如下、

日本軍此次占領檳榔嶼、極爲有利、日本軍不但利用此重要之空軍基地而壓印度洋死命、而且由該地點、亦得向某方面攻擊突、此外日本軍尚能制壓中國海也、因此對美英荷澳軍之地位、得不認爲不利云、

重慶獻媚提議援英
已遭英方拒絕

【上海二十日電】據由紐約之消息稱、該市之中國商業會議所會頭李國鈞、二十日於美華協會之席上、陳述對于緬甸防衛之提供重慶軍之提議、已被英國拒絕等云如下、

重慶對於英國、爲防衛緬甸、曾提議提供二十萬之重慶軍、但英國不知因何、竟對此拒絕、唯有現在容納重慶之提議、能助重慶之對于對日遠征軍之訓練裝備之時機也、於無敵日軍之前、氣息奄奄之重慶、對英軍欲出援兵之提言者、實爲可笑之事、其惡想已極、然亦被英國見棄者、足證明反樞軸陣之脆弱云、

馬尼剌成風前之燭
沈寂幾如死街

【里斯本二十日電】據馬尼剌來電、日陸海軍航空部隊第一次對馬尼剌空襲時、馬尼剌市民爭向田舍避難、最近此等避難民之一部、有多數死傷者、除軍事設施附近者外、順次返家、自今週、馬尼剌入「悉暑之聖誕節週間」、在例年、市民以一年一次之賞金、縱情享樂、今對空襲、恐怖、神經劣銳、對於夜之警報、與燈火管制、風聲鶴唳此東洋第一熱鬧街、近已不見汽車蹤跡、蒸多半向地方避難、或被徵用也、並禁止鳴笛、沈寂如死之街、雖美軍當局力作反宣傳、因禁得香港、遂命在且夕、及日本軍進攻上陸之報、馬尼剌自二十日、再爲空襲所包圍云、

首協定例委員會

【新京專電】協和會首都本部、於二十日午後二時、假滿映協會洞西會館、舉開本年度最後一次定例委員會、出席者有金首都本部長、舟田事務長、丁參事、沈長春區支部長等二十餘名、首先協議關於明九年度協和會首都本部運動方針後、旋報告統制經濟協力會運動事項云、

踏伏破險直前勇進
使敵望風披靡
某幕僚談敵機全部喪失

【〇〇前線廿日電】馬來方面之日軍、連日於不下三〇度之炎熱中、穿密林、修橋梁、而連續猛攻、及十八日、乃占據北部馬來之要衝〇〇、仍向前方進擊、據十九日由該方面前線歸來之幕僚談話謂、自開戰以來、馬來戰爭之狀況、如是顯著、倘屬初次、下爲叙述戰鬪初期光景之幕僚談、

由泰領進入英屬馬來之日軍、已向英國以馬來第一線陣地企圖支持數月間抗拒之要衝森巴瑪線進擊、十一日、日軍之先鋒機械化部隊、急馳於爲森林所挾之道上、突與前方道路出現之敵機械化部隊遭遇、雙方立即迅速前進、勢如急行列車、此際日軍未遲片刻、由疾走之車上、對敵方發射手榴彈、幾如神靈、瞬息即擊滅敵軍、併擄獲敵戰車二〇、速射砲一六、載重汽車六〇、而使敵膽寒之日軍、更繼續前進、是夜、由極少兵力組成之日軍裝敵部隊、業已達于要害波畔之河線、該線前方流出一河、敵設有地雷鐵條網、大抵爲保擁有砲四〇門之百人部隊一師而設、然意氣軒昂之日軍部隊長已立定單獨突破之決心、幸賴森林之黑暗、由約廿名之尖兵、突入鐵條網、隨即一隊亦開始攻擊、敵對日方之突擊、集中砲火、然日軍已衝向一門、於道路之中央、猛烈轟擊、至夜、敵只能舞弄白刃、欲擊日方、時開到之日軍主力部隊、已於道路兩側備出援護部隊、然以爲森林遮斷、不克進軍、故陣頭部隊、魚貫前行、以砲再行猛射、翌十二日、敵以受日軍之猛攻、乃陷于動搖狀態、日軍乃趁機突破敵軍、更占據敵後塔淺楼之橋、英軍悉被潰滅、前後僅歷廿四小時、日軍即全破敵波畔線、因此北部馬來敵最大之抵抗線、遂告崩潰、此戰與敵精神之打擊、可謂大極、故一齊開始退卻、毀橋而去、對此追擊之日軍、一日間分派三隊、一隊追擊、一隊修理橋梁、徹夜進攻、次日乃發見敵遺棄之載重汽車、利用此中汽油、發揮優秀之機械化之威力、掃蕩殘敵、又現在馬來戰爭之敵機、大抵全部喪失、制空權歸於日軍手中矣、

殘留香港日人
全部平安無事

【香港二十日電】關于矢野總領事以下四十餘名之香港殘留日人動靜、據香港之一中國人談、香港政府將日人全部監禁於雪廠街之秘密拘留室、並且將此向某處有遷移之模樣、該四十餘名確保平安云、

强化國內臨戰體制
協和會全國大會
將於明春一月中旬舉開

亞細亞復興聖戰之大東亞戰、開始以來、滿洲國與獨立繼續戰果之友邦日本協力、爲兵站之基地、以達成其任務、但對國內態勢、謀再爲增强起見、議員等乃主張舉開臨時全聯、本部最近將決定、中央本部於十八日之本部委員會上、亦已協議臨時全聯之舉開議案、但據協和會首腦部之意見、與其開臨時全聯、不如開協和會全國大會、故或於明春一月中旬（二十日前後）招集全滿各省首腦全員、在協和會館、開協和會創始以來初次之全國大會云、

首協擬定新正行事
要望國民協力國策

【新京專電】康德九年度新正、已迫在眉睫、逢此緊張多事之秋、爲解放東亞民族膺懲暴戾英美之大東亞戰爭、皇軍正節節推展中、我國民藉此元旦之開始、在戰時體制下、當如何奮起精神、加一番新的反省、以鄰組團結一致之力量、完遂國策、而徹底盡槍後之赤誠、茲首都方面、已由協和會首都本部、擬定新正行事、茲誌之如左、

△鄰組新年互禮會　一月一日午前八時、覓適宜地方舉行之、互禮式序（1）組長致辭（2）向日滿國旗行禮（3）遙拜建國神廟、宮城、帝宮（4）默禱（新嘉大東亞聖戰之必勝及皇軍武運長久、（5）互禮、（6）三呼大日本帝國、大滿洲帝國萬歲、

△職場分會新年祝賀互禮會　一月一日午前十時、在各職場講堂、

△官民合同新年互禮會　一月一日正午十二時半、在白菊在滿國民學校講堂（會費壹圓、參加者於二十五日前、向市協、報名）、

△正月鄰組例會　一月五日午後卅分開會（但本月改在五日舉行）、順序＝一、組長致辭、二、滿拜、三、捧讀詔書、四、講話、五、協議關係九年度鄰組運營與大東亞聖戰完遂及家庭生活改善、

△敬神崇祖　一、精遵奉體國本奠定詔書及關於時局詔書之聖意、完成國民應有之責任、二、每鄰須行參拜建國神廟、宮城、帝宮、三、簡行參拜新京神社、建國忠靈廟、新京忠靈塔及其他寺廟、四、通過神社、忠靈塔前、必須脫帽禮拜、五、各戶必須供奉佛龕、六、一致勵行祭禮祖先、七、用餐前後、必合掌稱手、感謝皇恩、

△國旗揭揚日　一、各戶必備國旗兩面懸掛、一、懸掛日一月一、二、三、十四日、

四平警察學校
開始露營訓練

【四平專電】四平警察學校、已定於廿五日午前十時、舉行補習科卅名、普通科五十名之卒業式、而於此前之廿二日、廿三日、經全員參、開始極寒征服之露營訓練及野外演習、努力發揮大東亞戰下警官之意氣、能力云、

鋼鐵的後方
（十二）

凜冽的寒風、撲在身上、堅實的冰雪、滑在脚下、不分晝夜、不避遠近、一般人都團體休憩的時候、他們也得踏着自行車、叩擊人家的街門、這樣的喊着、「×宅、來信！」

大東亞戰爭日益緊張、槍後的熱血日益沸騰、雙親在盼望着出征人的音信、官署在期待着遠方的消息、會社在急于求知聯絡的業務、淪落者在翹望着近人的接濟、社會上多少親切的關注、多少重要的事業、都倚賴于他們這悠長並且頻勤的喊聲來傳達、

恰似一料活血輪、他們使這浩漫的社會中每一單個的細胞互有來往、互有補益、我們可以幻想到昔日遞信事業尚未發達時社會的那種凍僵了似的狀態、再比較起來現在這樣錯綜組織的人間往還的聯絡、能不感謝他們那悠長而且頻勤的喊聲嗎？

槍後的獻金者

「關東軍恤兵部」

陸海軍獻金

廿日、關東軍恤兵部及海軍武官府、收得之獻金如左、

國防獻金

△五〇〇〇圓＝新京綿昌公司相生由太郎△二五〇圓＝新京興安大路興安病院綜合△三〇圓五〇錢＝滿洲開拓義勇隊訓練本部職員一同△三〇圓＝新京露月町內會員△二〇、〇〇〇圓＝新京七錢＝新京穀臣△六圓五七錢＝新京綜育女子國民學校學生△五〇圓＝新京極東號洋服店△二圓七五錢＝新京私立綜惠智國民優級學校生△四一圓五〇錢＝新京大同稅工務局滿系從業員一同△三七圓五〇錢＝同業務局滿系職員一同△三五圓＝編輯局滿系職員一同△五一圓七〇錢＝新京特別市長通路警察署員一同△五〇〇〇圓＝新京南大街三〇號ノ二代表陳錫三△三圓三八錢＝新京錦町西廣場小學生石原宏△三〇圓＝新京祝町敦加緒神

恤兵獻金

△五〇、〇〇〇圓＝新民農院△一、〇〇〇圓＝新京綿昌公司代表相生由太郎△一、〇〇〇圓＝同福昌公司一同△五、〇〇〇圓＝新京料理店組合三笠支部代表牧本利八△二、〇〇〇圓＝匿名△一七三圓＝新京國勤街山島旅館△三一圓三三錢＝新京建和胡同山緣李子△一、〇〇〇圓＝新京五谷高江△二〇圓＝同女中一同代表長島照子△五〇圓＝新京三笠町吉田屋旅館代表不村△五〇圓＝新京長春入街範希舜△五〇圓＝滿洲里憲兵隊拔一件△二〇〇圓＝四平市警務科拔一件△七四六圓＝鐵嶺警務科拔三件△三六圓一五錢＝撫順縣警務科拔一件△二一、六〇〇圓＝哈爾濱特務機關拔六件、

「海軍武官府」

國防獻金

△一五圓＝新京敷島高女寄宿舍生一同△三〇〇圓＝新京滿鐵從濟寮△二、一四四圓一一錢＝水力電氣建設局吉林工程處從業員一同△二二五〇圓＝滿洲特殊鐵株式會社一同代表河二△一、〇〇〇圓＝撫順縣撫西村金山三△六五圓＝馬路孫錫三△三、〇〇〇圓＝奉天浪速町若永勝與△三〇〇圓＝大連特務機關△五〇〇圓＝滿洲第四六四部隊拔一件△二四二圓＝安東憲兵隊拔七件△九、四六〇圓＝營口憲兵隊拔四件△八七九圓四錢＝四平憲兵拔二三件△二九六圓三九錢＝大連兵事部拔八件△三四七圓五〇錢＝滿洲第一三六部隊拔七件

七〇錢＝撫順縣營盤村公立東街國民學校職員生徒△三四圓六一錢＝撫順縣撫西村朝山清△一、〇〇〇圓＝新京獅谷組社員一同△一〇〇圓＝新京滿洲礦山社宅川又敬△三〇圓＝協和會日菊町分會十三班四組△一〇、〇〇〇圓＝新京老松町大野商店天野恒太郎△一六五圓五錢＝滿洲麻袋殊式會社庶務科經理科建設局事務所員一同△一、一〇〇圓＝公主嶺宿尾營業組合△五〇圓＝永樂町渚北喜久男△一〇圓＝吉林省樺甸縣公署林榮昌

恤兵金

△一四〇圓＝滿洲麻袋株式會社△五〇〇圓＝新京住吉町須錦卯吉△一六二圓五〇錢＝新京製冰所社員一同代表野村政武△二八〇圓＝新京建築局職員一同△一〇五圓九四錢＝鄉軍新京聯合分會軍第一分會他有志△一五、〇〇〇圓＝新京天野商店天野恒太郎△二七圓二〇錢＝新京和順警察職員一同代表宋恩嘉、

人非穀不生穀非積不備用非財不濟財非儲不豐

儲蓄標語

打倒英美解放東亞
南京擧行宣傳週間

【南京電】大東亞戰爭勃發以來、中國民衆對於東亞解放、英美帝國主義、排擊之熱心呼號、各地澎湃而起、過去一世紀受英美侵略之桎梏、今必期打破之民衆運動、日見顯著、在東生中國之首都南京、於南京市商會、市黨部、青年團、東亞聯盟中國總會、中央大學、中國社會事業協會等二十六民間團体主唱之下、自二十二日至二十九日、開「大東亞解放大會宣傳週間」揭「打倒英美帝國主義解放東洋保衛東亞」之標語、開反英美民衆大會、定於日本軍攻下香港有正式發表之日內開大東亞解放大會或英美侵略東亞之消滅、並促昂新東亞解放建設、全民衆奮起、聯合全市作反英美之一大示威遊行並有其他行事、又宣傳週間之第一日、乃近衛發表聲明、最後日爲汪主席演講之極有意義的紀念日云、

法院傳說

抽白面當小偷
賊運不旺被獲送廳

吳志剛、濱江省濱江縣人、年二十七歲、住田草嶺、染有嗜好、曾于康德七年九月十四日、因竊盜案、經濱江區法院、判處徒刑六個月、本年三月十四日期滿出獄、因謀生無處、來奉作工、乃于十一月十三日、午後十時許、在大西街一段四十八號董玉階家、偸得毛羅坎肩一件、毛褲一條、正擬攜贓逃逸、被事主發覺、當即抓獲、送歸該管分所、轉解奉天區檢察廳、偵査屬實、起訴同級法院、經審判官安克偉開庭審理、檢察官宋元敏蒞庭、書記官陳廣宇記錄、茲將筆錄記下、

問、吳志剛、多大歲數、
答、二十七歲、
問、那縣人氏、
答、濱江縣人、
問、住什麼地方、
答、住田草嶺、
問、你是作什麼的呀、
答、原先趕大車來呀、
問、你家有什麼人、
答、有父母、
問、有什麼產業、
答、有三間房子、
問、你從前犯過案嗎呢、
答、去年六月十四日、因竊盜案、經濱江區法院、判徒刑六個月呀、
問、幾時開釋的呢、
答、今年三月十四日出獄呀、
問、幾時來奉天的呢、
答、在四月間吧、
問、在奉天住什麼地方、
答、住大西關聚英店、
問、今年十一月十三日、午後十時許、在大西區大西街一段四十八號、董玉階家、偸毛羅坎肩一件、毛褲一條嗎、
答、是、
問、你有嗜好嗎、
答、抽過白面呀、
問、因什麼不在家趕馬車呢、
答、因抽白面賣啦、
問、在奉天作什麼來呢、
答、作小工來呀、
問、你是竟偸來呀、
未答、
問、這次怎麼被抓的呢、
答、將偸到手、就被人看見抓住啦、
問、你說的都是實話嗎、
答、是、
問、現在白面忌啦嗎呢、
答、忌啦、

檢察官宋元敏起立陳述意見、本件犯罪事實、被告人已承認屬實、但前在濱江區法院、因竊盜案、判徒刑六個月、不知改悔、請依刑法第二百四十二條第一項罪、處徒刑一年、審判官宣諭、本案今天審理終結候判、下去吧、（閉庭）

昂揚槍後青年意氣
省市本部新設青年自興部

關于決戰體制下、昂揚鐵石之國民意識之青年自興運動、前於十五日在省本部委員會、決定青年自興部暫定規則、冠於全滿、使青年之奮起、展開猛運動、其結成準備委員會、由省下各市縣青年代表二十餘名參集、二十一日午前十時、在省本部舉行、爲會運動之中核、於省市本部並各分會內、新設青年自興部、爲統合運營省下之青年運動、於省本部設自興部常任委員會、披瀝以青年之力建設東亞之決意後、並行約定下記等事、

一、明年一月各市縣大會
一、二月十一日舉開省大會
一、全滿的展開青年運動

王桂貞專放鷹
徐占一受騙

【克山】茲有本縣泰安街住民王廣義之妻王桂貞、現年二十一歲、因受伊之姊丈張明九之教唆、於去年與夫離婚、其退還之身價四百元、由張明九給付之、離婚以後、王桂貞即住在張明九家中、現在懷胎已有八個月之久、前經本街媒人馬維圖爲之保媒、將王桂貞改嫁與本縣東北區、徐占一爲側室、因爲徐某乏嗣、希望王桂貞生子、故而納爲妾小、於書立結婚書之時、張明九爲女方主婚人、并將王桂貞之身價、一千三百元、由張明九使去、（張一轉手之間獲利九百元）交價之後、徐桂貞接至家中、與大婦徐關氏同居、盼望生子、以爲已嗣、迨至本年十一月二十三日、徐占一前往翠北營商、家中遺下一妻一妾、及一親屬女孩、共計三人、徐走翌日、張明九親至徐家、將其小孀王桂貞、接去宣門、留住一宿、便將放鷹逃走手續講明、第二天又將王桂貞送回徐家、而徐家大婦徐關氏、因見王桂貞尚屬安分、就爲放心、遂往外城辦事去訖、該王桂貞見機可乘、竟於本年十二月五日午後二時許、將親屬女孩遺出、私開皮箱竊取金手鐲兩枚、金手錶兩隻、皮大衣一件、并有錦被衣服八件約值數千元一併攜之逃走、大婦徐關氏聞信後、於十二月八日歸來、往找張明九、堅不承認、略取王桂貞之事、又找媒人馬維圖、而允將人找回、不意十二月九日張明九因爲販賣鴉片、被警察逮捕送往檢察廳處辦、媒人馬維圖、早已逃避不見、徐關氏無奈遂在北六道街律師李友培事務所撰狀往克山地方檢察廳告訴張明九馬維圖二人共同圖利略誘被疑事件、此案如何解決俟訪明後再誌、

今之勝利不過先聲
戰捷慶祝願俟異日
奧村情報局次長喚起國民覺悟

【東京電】香港之陷落、已在目前、相繼接日軍之捷報之帝都及全國各地、已充滿戰捷氣氛、準備執旗遊行、提燈遊行等祝賀行事、紛向內務省及關係取締當局請求許可、政府鑒於此賭國運之戰爭不宜僅耽醉於緒戰之勝利、預想空前之長期戰、促進大東亞戰爭完遂之全國民的決意、而中止對香港陷落之各種慶祝行事、使祝意表現於增產府蓄獻金等建設的部門、二十日夜、奧村情報局次長、發表大要如次之談話、

舉國之慶祝行事、須在適當之時期舉行、政府亦在計畫、自八日賜宣戰大詔、不過旬日、已使美英心膽俱寒、今香港之陷落、已在目前、此赫赫戰果、乃稜稜威使然、皇軍之苦鬪所賜、報答之途、惟有一億國民、以鐵石之團結、職域奉公、大東亞戰爭之前途尚遠、迄今之勝利、不過先聲、國民當勝而益堅、不可醉於戰捷、可以實踐對國策之協力、表示慶祝之意、更必須向最後之勝利邁進、以此意味、政府於香港陷落等場合、希望不作提燈遊行執旗遊行等對戰爭前途安堵視之之行事、又對國民高燃祝捷行事、擬於適當之時期行之、此方針國民當周知、可靜待其日之來臨、然後舉全國民、從事慶祝云、

首警廳收到獻金

國人值此大東亞聖戰激烈展開之際、咸頌皇軍早日戰捷、一掃英美之勢力、建樹新秩序、永享太平樂土之福、於是向軍方獻金者、接踵擠肩、絡繹不絕、茲爲近二日首警所收到獻金之數目以及獻金之姓名、公表報端、以誌感謝、並用向國人激勵云、

△女中一同代裝者長嶋照子海軍慰問二〇元△女中一同代裝者木村美代子海軍慰問五〇元△範布舜海軍慰問五〇〇元△長通路警察署員一同國防獻金五一元七角△陳錫三國防獻金五〇〇〇元△西廣場小學三年生石原宏國防獻金三元三角八分△神谷貴江國防獻金三〇〇元△赴彖乾海軍慰問一五〇〇元△劉名遠海軍慰問三〇〇〇元△範布舜海軍慰問五〇〇元△山口稱國防獻金二〇〇元△前田良治國防獻金二〇〇〇元△邊承敎國防獻金一〇〇〇元△馮盛魁國防獻金一〇〇元△高野芳男國防獻金三〇〇元△勝義者一同國防獻金二〇〇元△原田碩子國防獻金二〇〇元△齋者一同代表者齋藤定國防獻金一六〇元九角二分△杉山館杉山普代國防獻金純金指輪一純金羽綠紐一△林嶋子國防獻金一〇元△尼基條齋賓秀夫國防獻金五〇元△豬口加乃國防獻金二〇元八角五分、

今日配煤各區

二十二日配煤各區如左△大和區（大廣場、北松梅南稍渠、青葉）△敷島區（東泰第二、協和第四）△朝日區（東亞西、義光東）、△鐵西區（景星、雲峯甘露）△皇姑區（大寶第三之一部）△小西區（小西第一、北二第三）△瀋陽區（一心第二（中）小南第三）△北關區（大北第一、小北第七、北興第六）△大東區（小東第一）△東關區（德化、珠林）△北陵區（陵南分區第三班第四班）

二十三日配煤各區如左△大和區（宇治泉、春日、北春日、稻葉、高千穗）△朝日敷島區（義光中）△鐵西區（興順、滿露、末芳）△皇姑區（三圓、太平東）△小西區（小西第二、惠工第一）△瀋陽區（一心第三（東）、大西第二）△藩海區（吉祥南第二）△東關區（鎭定第一ノ一部）△北關區（大北第四）△大東區（大東第一ノ一部）△北陵區（陵南分區）第五班第十班

虹螺峴道德支會
開秋季講演會

【虹螺峴】道德支會、爲闡揚建國精神、東方道之眞意、達成敎化業之使命起見、通知各機關法團、一般會員等、於十二月一日起、在該會講堂開秋季講演會、每日聽衆二三百人之多、於二日間、有警察署長、商務會、沈校長、新開記者蔡華等、合開講演、一般民衆、智識大開、頗加贊美、復又聘請滿國道德會育長李子和、錦州省分會調査科長李子貞兩代表、以及田主任等、講演性命道德、喚醒聽衆孝念、男女各界、熱心向善、地方善風大開、均有淵博之研究、於三日閉會、頗有一時之盛況云云、

鮮人被竊
報警查找

敷島區康泰街二段五十一號開設着一家飲食店、名叫第一館、主人是朝鮮人、崔順福是他的名子、本月十四日、因事回朝鮮、走時一切東西都曾整理淸楚、而歸來之後、則住室內的什物短了很多、據店裡女侍者郭玉蘭告稱、伊在十五日那天、也曾爲梁上人光顧、主人的被竊、也許是同時發生的、于是主僕二人列明失單、報告于敷島警察署、請求代爲査找、計所失者有蒲團表地、衣服、白貨木、女內衣及女侍者的上衣毛巾等多件、約値洋七百餘元此外尙有現款一百元云、

修理膠皮馬車用鍋爐出售廣告　運營者欲讓自製三分鐵板外經十六吋高三十六吋立形修理膠皮馬車用鍋爐、現存數口、特製堅固價格低廉、如有用者請至敝號面議可也　奉天市鐵西區齊賢街一段一五四　奉天和興鐵工所　號主人　閻承階謹啓　電話（五）二五六八

接兌營業聲明　茲有豐泰興誠豐久號、各股東需款情願將豐久全部舖業、貨物等完全兌與王煥章名下、遠爲今將號名改爲豐久餘、與先前股、無干恐未週知、特此登報聲明　出兌代表人　田永華　孟明武　接兌人　王煥章

脫離兄弟關係　緣吾弟劉錦惠素無正業、行爲不端、屢次勸戒、置若罔聞、曾於早年分家、另立各不相擾、誠恐遠近不知被其騙混錢、無多寡事無鉅細敝人等概不負責、謹特聲明　敦化昌記衣莊　劉錦桂　育　謹啓

失照聲明　啓者敝有壹張號碼不詳、坐落臨江縣河口照城場溝地四畝、至黃姓、西至蕭姓、南至徐姓、北至于姓、於事變遺失、除請縣補發新照外、特此聲明　繼承人　侯德起　啓

失戳聲明　啓者敝有木質名戳一枚、正字方形文曰姚豫山印、於十二月十六日因赴街公所辦事途中遺失、除另刻新戳外、倘被人拾得發生糾紛、作無效、特此聲明作廢　康德八年十二月十七日　鳳城縣鳳城街　姚愛山啓

聲明退股脫離關係　茲啓者敝三人等於康德四年間合股在公主嶺開設世界藥房、由李西園退出、脫離關係、改名世界藥房桂記、以後無論何事概與李西園無關、特此聲明　開原街聲明脫離關係人　李西園　李桂桂　修浦貴　同啓

失照聲明作廢　逕啓者敝人於十二月十四日因赴錦西縣爲登錄事於電車內錢簍用、忽一時不慎將房照一張丟失、而坐落虹螺峴村臥佛寺屯嗣後無論落於何人之手、概作無效、除向縣公署存案補發新照特此登報聲明作廢　錦西虹螺峴村臥佛寺屯　齊長潤啓

遺失名戳　信義商店商工銀行辦理款項一時不慎竟將商號圓方形名戳遺失、該戳勿論落在何人之手、此後發生任何事故、概作無效、特此登報聲明　信義商店　商麟閣啓

聲明脫離　鄙人崔金貴與侄崔殿臣永臣保臣國臣四人早已析產分居、近因其四人性質不定、任意胡行、恐受牽連、故聲明脫離關係、其四人不論與何人發生債務並其他一切行爲與鄙人毫無關係、特此聲明　奉天一德街四段八號　聲明脫離人　崔金貴

戶管焚燬作廢　敝人祝承文領名戶管一張、中則屯基六畝、坐落輝南縣板石河村四至東至蓮姓、西至道、南北至道、因大同元年匪亂被燒燬、除呈請縣署補照外、登報聲明　祝承文

支票丟失聲明作廢　啓者敝號于康德八年十一月廿五號開出克山省發銀行奉天照付支票一張、第二〇一六計國幣五百元正、因不慎丟失、無論落于何人之手、概作無效、除向該行掛失外、特此登報聲明　奉天　慶義和

印章遺失作廢　敝人周立道於十一月二十三日派人攜敝人方形名戳赴街領物品、因不慎將敝戳丟失、今特聲明由失之日起、該戳落於何人之手均作無效、特此聲明　周立道謹啓

招生　額數　五〇名　資格　愛新覺羅子弟國民優級學校卒業或有同等學力者（函索簡章附郵票四分即寄）　奉天愛新覺羅國民高等學校長　宗室慶厚

招生　本科　一個年　速成科　六個月　各三十名　國光女子洋裁學院　奉天市瀋陽區一心街六段一一六號　函索簡章郵費四分

林則徐戒煙聖藥　奉天市小北街一段一一九號　永積堂漢藥店啓

照像材料　光學器具　時計眼鏡　販賣修理　貨眞價廉　歡迎主顧　永大洋行　營業開始　奉天市大和區浪速通八番地　電話長（3）二六六五番

奉天電報學院　招生　招考額數　二四〇名　入學資格　限國民優級卒業者　報名日期　十二月三十日止　另有詳細章程函索須附郵票四分即寄　卒業後得適推荐各鐵路局採用　院址奉天市小南邊門內大南街　電話（四）四三四一番

奉天盛京商業學院　招生　一、招考額數　一年生二四〇名　四年生三〇名　一、入學資格　一年生限國優卒業　四年生限同等學力　一、考試日期　康德八年十二月廿八日午前九時　一、敎授課程　與國民高等學校同（四年卒業）　另備詳細簡章索閱須附郵票四分即寄　校址奉天市小南街一段五二

奉天崇文學院招生　學科日語初等科日語中等科商業科簿記速成科　資格均限優級卒業或有以上學力者　通學生備有鐵路割引通學證　地址奉天大南街一段二六一　詳見簡章附郵票四分即寄　電話（四）四三三八

奉天女子打字專門學院　招生　資格　國民優級以上學校畢業或有同等學力者　額數　普通班速成班招收新生各參拾名　年齡　十六歲以上二十五歲以下之女子　章程　入學詳細章程函索附郵四分即寄外城　代書　代打會社組合各種文件迅速整潔定期不誤　本院　畢業生如有未就職者希至急來函以便推薦　校址　因奉天大南關榮草市舊校舍不敷占用現已遷至奉天市一心街四段七八（即城內省公署前通天街路西）

劍農養鷄場的消息　魚粉、骨粉、貝殼粉、配合完全飼料　藥品、鷄具、圖書等　附設養鷄通信研究部　欲加者詳章通知　價目目錄贈閱　目錄及詳章附郵四分即贈　奉天市東陵區　二一四

滿洲帝國最近修正統制法令彙編　現已出版　二大巨冊另附一冊　由十二月一日起至十二月三十一日　特價四圓　奉天東亞書店發行　大西區大西街三段一二五號　全國各省市、各大書店、均有代售

奉天日語學院　招生　額數　日專科一二〇名　商業科一二〇名　研究科　六〇名　入學資格　限國民優級卒業者　報名日期　自十二月七日起至一月十六日止　另有簡章函索附郵票四分即寄　校址　奉天市瀋陽區大南街四段六一　電話　四一三六七〇

入學資格（國優卒業生）　奉天東亞商業學院

國優學生必備書　考試未中必讀物　優級學生升學　投考指南　指示落第明春年勝利　準備及第決定必中把握　盛京書店

月曜特輯

美國軍紀極度弛緩

強制訓練之失敗

美國兵隊、非不可一世的、誇其大裝滲的宣傳正成反比例、裝備缺欠不完全、訓練之未熟、軍紀殊形弛廢、士氣之不振亦甚顯然、已爲今世界風評的事實、如果以爲係敵對的風說、乃至故意宣傳、當無可言、但事實在其國內亦已成爲問題矣、其第一次調查所惹起事件、當叢新聞紙上、如一流雜誌「萊福」在卷前揭登寫眞、指摘陣舍內實情、竟無藥解除地矣、

此國所謂「兵隊」主要指依強制訓練法而徵募集之兵而言、如此法令、乃美國平時最初之試、其成績如何已爲內外所注目、自不待言、以此爲莫集國民忠誠之試金石、然結果亦使政府當局始終失望者、

對義務兵役的反對運動、先由有子之母親實行、尤其多數青年、爲避被徵之義務、爭相結婚、且英國之爆合亦均同樣、忌避民心的徵兵、當局顯然現以服兵役之義務、於農園牧場而事勞役義務者極夥、在日美會議方面難想像之新聞使舉國內參戰論者使全國民入於好戰熱意外的美國民未曾入耳、且不以爲然、

半數有退營決心

本年六月時、將一年之訓練期間延長二年、對此兵隊等作如何感想？前記「萊福」雜誌記者最近對美五個師隊兵士四百名調查輿論概況、結果實屬驚人、其中五〇%節約半數、對義務年限延長之場合、除脫走外無任何方法、其他四〇%自入營當初始終惴惴不樂入營不得已之軍隊約一〇%、對現在亦感訓練之不快、願入似有興味之飛行隊裝甲車隊、降下傘隊、此等不平黨大半不滿軍隊生活、表示忠實服從法令訓練期間意思者、四百人中、只有二人、實使一掬冷汗、

因如此雰圍氣充滿全國、近來政府亦感棘手百五十餘萬徵募兵中、成績最良者亦不過二十萬須在規隨前使其歸還、是以其憔悴蛇足而已、

無目標的軍隊

軍隊方面之犯罪枪擧不勝枚擧、此間於貓特不拉哥、日人與奈谷羅兵隊惹起衝突變方出死傷者多數、同諸苦斯方面兵士發生暴動、又在蒂羅斯發生同一事件多數、以陸軍監獄抗命罪而被囚者、呈擁擠滿員之盛況、

同雜誌記者、同某某兵舍調查時、見便所壁上及砲車身上以白墨書以字句最顯然者多爲OHIO等文字其意謂「十月中脫營」暗示軍隊之無規無範、如何厭惡軍隊生活、可以想像、

由吾人觀之、乃恰同嘘構之非國民的思想、反映着美國人複雜心理、知識階級對其直接理由、確認其國家對戰爭無準確目標故也、換言之、即美國軍隊不知因何而戰爭也、

例如政府當局雖定有軍事的目標、然其意思未徹底於軍隊、故縱使有徵兵制度、亦不得收到軍事訓練上之實績、

因之羅大統領無論怎樣頑固在重大時局性下兵士一師團內只有五%、依調查之結果可以明如掌、現下師團將校士氣從今將行墮落、當可推言、如何亦無補救可能矣、

爲東亞興廢之大戰（上）

日美英之戰

鈍生

以世界無比之傳統輝煌燦爛之大日本帝國、爲自英美之爪牙中、解放亞細亞計、刻已毅然肩荷東亞十億民衆、進正義之師、以打倒英美之妄爲、友邦日本今日實已忍無可忍、難以再事姑息矣、日本從來即熱望東亞全局造成悠久之和平、因之曾已傾注凡有之努力、詎意美國與英荷軍慶相聯合、益形向日方發揮其敵意、在日美會談時、竟要求所謂日本軍自中國全面的無條件撤退、並自正而否認南京政府、甚至強要廢棄日德意三國之崇高的同盟、而出之以傲慢不遜之態度、若日本對此種美國之暴戾行爲、容認其傍若無人之要求時、則日本之權威勢必失墜、而其存立、亦必成爲瀕於危殆之結果刻已無庸贅述矣、英美之對日經濟壓迫、較諸武力實屬卑劣已極、乃日本所斷難默視者、例如英美與滅南之共同步調、係暴露其制覇遠東野心之現實、以致東亞之禍根、不外以英美之帝國主義搾取、已行發覺耳、又如英美之援蔣政策、乃妨害日本以和平與正義爲基調之共存共榮新秩序建設、亦屬斷難置諸罔聞、此等現已無庸另述矣、以是日方必須排擊英美覬覦乎與敵性國家通謀、而欲使日華兩國戰鬪之策謀、實屬昭然若揭焉、

當日美交涉時、美國之主張、係以架空的理念爲礎、仍以所謂多邊的不可侵條約、而立於舊態依然之上蓋自東亞之實狀言之、極爲遊離、始終固執其頑迷之自說、職是之故、則日美交涉早已無繼續之餘地、自不待言、

惟日本爲世界之和平與迴避人類之慘禍計、乃傾注凡有之手段、盡以格外之努力、而放以隱忍與自重之最大級的限度、詎意英美不知自量、咄咄逼人、故日本現爲其自存與自衛起見終至迫不獲已而與起矣、

英美之野望、在於傳統的太平洋之制覇、此事經十一月三十日佛瓊雜誌登載關於戰爭之輿論調查結果、以所謂「美國市民百分之六四〇一六、以與其援助之代價、須獲得領土或通商貿易上之權益」云云、則其野心躍躍、全盤托出更屬瞭如指掌也、爲達成如斯野圖而狂奔之美國海軍力、如自其表面之量的言之誠乃一大海軍國、如一九四〇年七月史塔克作戰部長之所謂「兩洋艦隊案」之經實施結果、則美國之現有海軍力、計有戰鬪艦三八八隻、（一、三二二七〇噸）如至一九四四年即可擴充至七〇一隻、二五〇萬噸）是美國自一九四年五月以來、即將現有海軍力之主力配備於夏威夷、其在夏威夷之勢力大體有戰艦七、八隻、甲級巡洋艦一〇隻、乙級巡洋艦五、六隻、輕巡洋艦四、五隻、航空母艦三隻、驅逐艦五〇隻、潛水艦三〇隻、連同其他之小艦艇、是其總數、共爲二五〇餘隻此外在美國本土之太平洋岸、閱亦配備戰艦三隻、航空母艦一隻、驅逐艦二〇隻、潛水艦一〇隻、及其他等、又美國亞細亞艦隊一二、四隻配備於太平洋方面、並以甲巡洋艦二隻、輕巡洋艦一隻、驅逐艦一五隻、潛水艦一七隻及其他計共五〇隻、則以馬尼剌爲中心、而行配備即所謂「東亞艦隊」是也

德空軍的爆炸力

德軍對英作戰敢行爆擊英都市及船艦、故此多量之炸彈極爲必要於是國內各工廠推行大量生產德軍除普通地雷炸彈外、尚使用以侵徹威力爲主之急降下爆擊用的裝甲炸彈及燒夷彈、

普通炸彈量自二十五公斤至一千公斤之爆彈使用二百五十公斤之時爲最多急降下爆擊用之裝甲彈、厥爲流線型、彈端裝有信管裝著用之彈簧、

普通炸彈適應大量生產彈體之主部製成圓形、二百五十公斤炸彈分普通彈及燒夷彈二種、其外觀相同、而藥彈之注入口則迥異、分別描繪赤黃之標識德利造列克萊佛發表之新型之炸彈、其體積等於防毒用器之金屬圓筒、上塗淡灰綠色、圓筒用薄板削成、內分四部分、當落下之中途、彈簧鬆放、其內二部分担當落下傘之職務其他二部形成飛翼、生回轉運動、隨之信管之安全裝置亦行展開、圓筒之薄板展開之同時、位於內部之炸彈、自金屬線之末端自由滑落、與命中目標之同時飄強爆發矣、其威力半徑約五〇尺、

德國柏林大學天文台之偉觀

血球與人生

子明

血球數雖在理論上宜使之保持常態而不起變化、但事實上則往往發生增減、而尤以患病時爲甚、換言之、即在疾病期內、我們一定量的血液中的赤血球數最易起增減的現象、但赤白兩種血球數的增減、各係隨病種而定、現試分述於後、

先就赤血球言、在患外傷後大出血或在婦女人產性質的大出血等的時候、赤血球的含量減少、固不待言、即在患心性有損血液的例者胃潰瘍、腸寄生蟲、痔（十二指腸蟲、蛔蟲、鞭蟲等）肺結核、癌、鉛中毒、梅毒及月經過多等症的期內、血球數也一樣會趨於減少、但在居於高山、或患質性赤血球的時候、赤血球數就會感增、在後者的情形上、每一立方公厘血液中的赤血球數、竟會增加八百萬至一千五百萬個、

次就白血球言在患傷寒、麻疹、風疹等的傳染病和受愛克斯光、中性子或人造膿等的放射的時候、白血球數會現減少、反之、在患骨髓性或淋巴性白血病的時候、白血球數則猛然增加、甚至在一立方公厘的血球中有增達六十萬個以上者、又在患猩紅熱、肺炎、天花、白喉、丹毒、霍亂、腦膜炎等的傳染病時、白血球數不會增加、白血球於數量上起變化時、因內中各種的白血球數各自同起變化、故其增減現象非常複雜、例如、在患傳染病的時候、白血球數就全部減少、但白血球中名爲淋巴性的一種、比較上却反見增加、稱爲多形核白血球的一種則見減少、同時叫做嗜好性的一種白血球則肯消失、

除患病時而外、平時則由於種種的原因、血球數也時起變化、例如、白晝操勞時與夜間安眠時因已大有差異、即同在白晝之間、原因操勞與否而粗貌歧、此外、由於季節或天時的關係、在女子則又因月經、妊娠、分娩及哺乳等女性的特殊生理作用、血球數亦隨之而起顯著的變化、（完）

◇◇烟葉的製法◇◇

烟葉之良否、其於天然者居多、然亦可以人爲補救之其品質天然優美者、復加之以人工、益足以增其優美之價值、倘天然優美不足者則人工補救之法、更不可少、而之人事補救之主旨、在使烟葉氣香味純而博人士歡迎耳　茲將烟葉精製法述之於下、

◇變化色澤法◇ 色澤之良否、關係於銷路者頗大、現市上所售之巴西烟、其色淡黃、或淡白色、故能博人人歡迎、若色之深黃者、人多厭之、必用脫色之法、改爲淡黃色之烟、方可銷售、脫色之法、至爲簡易即用燒硫黃以薰之也、

◇增加香氣法◇ 欲使烟葉香氣增加、祇須用香油加入烟葉之中、其法先溶香油於水、然後酒於煙葉之上、則藥容均勻、而成本亦廉、但油與水、本不能溶化之物、溶化之訣、須先將酒精以溶化其油、其油與酒之比例、不必一定、但其酒精態少愈佳、所加之酒精、如至其油盡行溶化、變爲細點、而不見其油、則已合用然後加水開花其酒精、則油不爲能相關緊而油自溶化於水中、至所加之香油、有用玫瑰油者、有用素馨油者、有用茉莉油者、有用拉芬油者、有用玉桂油、丁香油、麝香油、安息香油者其中以玫瑰素馨茉莉等油之香氣、最爲世人歡迎、價值亦最貴、精純者每兩至値銀五十兩鉅、所用無多、雖此少之香油、已可加以多量之水且此種貴重香油、即在歐洲亦不易得、其銷流於亞洲每瓶値五六元者、已經數次攙雜矣、其價廉而味勝者、莫如拉芬油至玉桂丁香等油、若配製得宜、亦可使之發生一種奇香也、

◇使味純強法◇ 烟味之燥者、不止刺喉不適口而已也、且大傷腦力、故烟味以甜純爲貴、常易失於淡、必使烟味既純且強始爲適宜、大抵烟味之適否視葉中含有尼古丁（爲植物中鹼類之質烟葉中含此質最多）之多少、尼古丁過於多、則味燥而刺喉、尼古丁過於少、則味淡而不適口、其尼古丁過於多者、可用法浸出之、而減輕其強烈之味浸法有二、一、將烟葉浸於清水之中、使葉中所含之尼古丁質、漸次浸出、此法不用藥水、成本較輕、惟須時頗久、其一則用一大桶、並置一多少孔之板於桶底、而以烟葉置其上、再以淡鹽强水（一磅鹽強）注入桶中、約用鹽強水二斤至六斤）然後用板蓋面、而以重物壓其板、約浸半小時至一時許、自桶取出、更用布包裹、而以重物壓實之、然後用水去鹽強水、而令其乾燥惟鹽强水之滲淡與浸漬時間之久暫、均宜視烟味之強弱、而斟酌施之、不可使之或過或不及耳、至歐西改良烟葉之藥水、亦有多種、茲將列古斯氏、所試驗之成績、誌之如左、以供參考、

浸烟水　烟草減輕數　浸過烟葉之品質

冷水、百分中減輕二十分　粗惡之味尚留、

氷百分硫沙三分、全上三十分、粗惡之味大約去淸、

石灰水、全上二十四分、全上、

魚雷談

水雷中包含、魚雷、機雷、感覺廠瑞關係、而以魚形水雷、略稱魚雷、

魚雷即古時所謂魚形水雷者是可是世間因叫魚形水雷的名、是以魚形作爲水雷之一種、在水中自由推行、現在海軍兵器、大砲以下主要兵器甚多、驅逐艦和潛水艦等等的、於此魚雷被用爲重要攻擊武器去戰爭、而戰艦亦持有魚雷、

然巡洋艦等兵器中、比大砲八、而且攻擊力強、即爲魚雷了、

魚雷爆發是使敵艦沈沒之媒介、因爲魚雷之彈丸比大砲之彈丸大得驚殊、

現在各國使用最多的直徑五十三糎、持有長六十三糎之魚雷、大約六米許、速力三十浬、依大砲如飛勢而出可是魚雷是從發射管投出水面、而彎出、雖然彈丸相異、而其內部構造、不但精巧、而且還複雜、魚雷之彈丸非常高貴（即一丸值二萬圓）

魚雷之構造

魚雷可分六部、首曰前部、又曰頭部、於此之內、裝有炸藥（即爆發藥）敵艦若遇魚雷、頭部之炸藥、即起爆發力、而能使敵艦擊沉、其次、爲氣室、又曰胸部、爲全長之牛、魚雷所以在水中浮走的原因、即壓縮空氣的原動力、瞬近、氣室的、是爲調節魚雷在水中航行間、而保持相當之深度、因根本而沒有唐克車的燃料、及清鋼等裝置、在其次期日機械室中、而機械特別複雜精巧而力量亦能達至三百馬力、尤其機械室的下部、是浮室和尾部、浮室務必使魚雷輕輕浮於水面、可是這個浮室在水中的時間、不能過長、曲曲而行也在尾部有二個推進器、即縱舵與橫舵二組、

然而魚雷何以自己行於水中、先從發射管投、像那樣擊出、就從氣室而空氣就開了、特別活燃料室發、油、這空氣燒裝滿水的大桶而生蒸氣、造成推進器、而能廻轉（恩波譯）

科學趣味

神鎗術百發百中 人人可試一舉成功

世界上最驚人之魔術、均係依照科學上之定理與利用物理學之原理、以使完成、吾人在魔術台上所見之驚奇、不化、電各界既科、而非明驚、魔術表演、前近天津工商大學宋南秋先生介紹「縮身術」一種、能使本人看見自己縮小爲一尺許之小人、化而小人國、茲悉宋南秋先生又依照科學原理發明「神鎗術」一種、能在瞬院中射擊由屋驚降落之物體、百發百中神乎其神此槍可以任何式槍改之、或用兒童玩具之汽槍亦無不可、其奧妙在於發槍與降落物體兩者相應、化用電池聯繫復電照擲物原理以使槍彈與降落物在空中相遇、故能百發百中、

磁鐵的製法

磁鐵有二極、一曰南極S一曰北極N、其製造法如造永久磁鐵、則須用鋼鐵、其狀以棍形爲易做、在鋼鐵外面裹以絕緣的電線、使鋼鐵兩極圈的方向相反（圈數越多越佳）、再取二線頭通以電池、二極的數分鐘後則能發生磁力、取下後非經大力振動或受潮濕、則永久保持磁力、

點滴

△把一個平常人的筋肉纖維連接起來、其長度可繞地球三次到四次、

△捉一隻蛙蠻在一甕水中就成爲一種活的晴雨表、如果蛙沉於水底、不久有風雨、如果爬出水面、就是晴天的預兆、

△飛機翼上放一張紙、不會被風吹去、因爲飛機在飛行時、翼上所造成的眞空能把紙拉住

△一隻象往往不能拉動大於它體的重量、但是一隻蝸牛、所能拉動的重量、常常比它體重大五十倍以上、（霍衍）

近代建設都是創造藝術化

打破傳統、給新時代以「模式」的改革的、是德意志的富尹兹普氏、他是富於獨自創造的建築家、例如烏爾姆的「陸軍衛戌的教會」背面並列的尖頭砲彈形、正是象徵軍國的時代建築物、而首都柏林、則更由雷夫曼等、自由驅使種種「料和樣式」、努力實現建築的成功、鐵材的自用使用、實是現代人的生活上的一種革命、尤其是對於從數千年來、以煉瓦或巨塊石材的集積、爲西洋建築的基礎、今忽改以長短粗細極自由的、又富於撓曲性和耐強力的鐵材、爲建築的基骨幹、試行構建、實是建築物的一切方面的一大革命、最初實行以鐵材作純構造、因爲得天才之稱譽的、是法國西的愛夫哀爾、他解決了從來所謂爲困難的鐵和石的構造問題、一八八九年舉行世界大博覽會之際、他在巴黎的須因河畔、純以鐵骨、建一實高一千餘尺的「愛夫哀爾」的高層塔、這就是「鐵石代」建築的劃機緣的表現、其影響及於現今的高層建築及橋梁頗大、於是鐵骨的大建築、遂風靡全世、其中財力與國力雄厚、世界的亞美利加合衆國就開始建築新伽公司、烏蘭爾特人壽保險公司、及帝國大廈等大建築、四十層、八十層、聳立空中、形成新式的商業化和廣告化、最近的混凝土的利用是鐵骨和鐵筋的驅使與協力、更使各大都市的建築高山化了、尤其是以混凝土爲主材的建築、能够放自材料及構造的束縛、所以無論在平面上或立體上使用極爲自由、且能盡量的表現「藝術化」和「單純化」、爲建築上的更新的革命、如孟特爾仲所設計的「恩斯坦塔」、討老兩作的開爾共澄會的「色班璃屋」、即是其例、可時機方面又有構成派的非常的物質、他們只從嚴密的必然的構造要素構成、擯棄一切的既成樣式和形態美、另創未來的形式（劉玉）

淋濁淨　治下淋白帶尿道熱痛刺癢魚口便毒疳瘡均有特效每盒二元每打廿元

育肺寧　治各種咳嗽痰喘肺病吐血胸肋疼氣短身瘦自汗心跳每盒二元每打廿元

嬰兒友　治食火吐瀉感冒咳嗽無病常吃免疫身強有病多吃立時痊癒每袋六角每打六元

育坤寧　治月經不調赤白帶下肝氣下寒胸腹脹疼虛勞不孕無乳均效每盒二元每打二十元

奉天北市場大觀茶園南邊　天慶堂發行

本社廣告事務　請通電話　二一一八九七

罹患年久的淋病與婦女病（內症赤白帶）
◇一劑入聞即見
◇百發百中
◇保能斷根
◇永不再犯

在世界上獨特的神效秘藥
京城 都藥房淋藥
嘖嘖好評
※本藥爲預防花柳病絕妙之聖藥
合資會社 都藥房
まむし蝮藥房
全滿總配給所 奉天ノ島町八 電話（三）四五五五番
全滿各地各藥店均有代售

民生部大臣推獎

最新出刊的「新滿洲國地圖」向全滿國優國民學校寄贈

請趕快使每一個教室都掛上新的地圖吧！

我滿洲立國已經滿了十載、在這十年的期間、對於內政無時不在進展、如國兵的練成、經濟的確立、教育內容的整備、順此國勢的新興、人民對教育也有了認識、對教育的要望和援助、也大有人在、所以對於教育有的捐助學校用地、有的補助學校經費、於去年又有敝社大量向學校貢獻教育掛圖、助教育的徹底、每有適當機會、不惜偌大經費、勢必盡身貢獻。

於最近過去又有我國新四平省的設立、國內行政區域爲之一變、因此地形亦因之有所變更、舊有地圖已不付使用、敝若素製藥株式會社誠、除廣向全滿國優國民學校寄贈諸種教育掛圖外、最近又得當局的贊助、又新製成「新滿洲國地圖」也普向全滿國優國民學校分發寄贈又爲全滿學校廣爲利用起見、特別使與從來兌換掛圖的規定相異、兌換券三張即可兌換「新滿洲國地圖」一張、全滿師長與同事們、敝社爲諸君教授與求事的便利、已經預備好了滿洲國最新大地圖、諸君都願意把貴校每一個教室、都掛上新的地圖嗎？請諸君都犧牲出來一點工夫、盡力與若素服用者通絡、爲貴校大量收集兌換券、得以多量兌換地圖、對於諸君不都是有益處嗎？請諸君爲自己便利、而盡建設本校的義務吧！

若素教育「掛圖目錄」
第一號 換閱煤礦當天掘
第二號 果實種子之散布
第三號 蚊
第四號 體操大會
第五號 「サクラ」「ト」「フジ」
第六號 自動車
第七號 風的強弱和天氣預報信號
第八號 大豆
第九號 軍用鴿
第十號 蒸氣機關車
第十一號 あじあ
第十二號 樹芽的種類
第十三號 我們的軍隊
第十四號 滿洲產淡水魚
第十五號 太陽系
第十六號 高粱
第十七號 牧羊
第十八號 機械農業
第十九號 蛔蟲
第二十號 野口英世
第二十一號 岩石的節理
第二十二號 滿洲產重要毛皮獸
第二十三號 熱河地方的沙漠
特別出刊的「新滿洲國地圖」

＝新滿洲國地圖 圖內容介紹＝
伴隨我國四平省的新設立、從前既有的舊地圖已經不付使用、敝社不惜渚大經費、幸得關東軍並治安部的指導、得以從新製成「新滿洲國地圖」、該圖的大小爲報紙的四頁大、印刷很爲精美、爲用照像凸版同七色印刷而製成的、內容極其清晰一目可以瞭然之外、地圖用紙又很優良、如果將此掛圖懸於教室以內、一可便於教導、二可促進學生向學、三可加强室內美化、請努力兌換吧！

若素教育掛圖六大特色
一　本掛圖蒙民生部教育司編審官宰指導、滿洲教育資料會的編纂
一　內容以引起兒童向學趣味、促進學習速力、而適合我國教育目的爲主
一　繪畫、均爲專門畫家所揮筆、以及特別攝影
一　印刷、由東京三大印刷會社分擔、用HB製版、及グラビヤ印刷
一　解說、每張掛圖附有民生部教育司編審官宰解說一份

兌換方法
一　兌換券已完全部裝入若素包裝盒內、定價一元六角者一張、五元者三張
一　學校將所收集的兌換券、寄至敝社、即奉上若素教育掛圖
一　兌換券六張、可兌換掛圖一張、多換者依此類推
一　「新滿洲國地圖」兌換券三張即可兌換一張
一　掛圖郵費、歸兌換者負担。以郵票代用
一　來信須註明、學校名稱、印記、及詳細通信地址
一　私人或商號爲學校代換者亦可

奉天市信濃町十七號　若素製藥株式會社

三共 SANKYO
梅毒
德國六〇六號共同發見者秦博士指導創造、東亞砒素驅梅劑中之始祖
新阿兒佐梅諾爾
NEOARSAMINOL
本劑即由德國之六〇六號發見者、直接繼承其製法、而所創造、乃於東亞持有最長久的歷史及經驗、根據嚴正的科學的工程、至其品質效果、獨占斯界之最高地步、治療醫界之名聲、信用日益增加。
三共株式會社 本社東京市日本橋區室町
滿洲三共株式會社 奉天市平安町一〇 出張所大連市台山町四〇

肺活　肺病能好專方
此藥是治男女各種肺病專方用保肺氣療法　咳嗽吐痰　氣短心跳　發燒肉瘦　食少無味　肋骨腔疼　大便溏瀉　或吐白沫　吐血咳血　四肢虛弱　胃口脹悶　前胸腔疼　婦女經閉
本藥效力不敢誇大如經服用便知確實　每盒五日份定價四圓外城買藥可用小滙票雙掛号信寄下如要說明書帶來郵票四分
製藥所奉天市瀋陽區小南街二段一一八號合興福胡同西頭路南寶春堂藥房漢醫趙景春
代賣處　奉天中街西頭路北益生堂　奉天小北關路西永積堂　小西邊門外雷車路南聚德堂　大西邊門裡路北天元堂　吉林德勝門裡街新興藥房　濱江正陽十道街增壽藥房　海城大街路東新昌藥房　新京商埠大馬路中西藥房　營口康平街中西藥房　拜泉縣國光街興盛公藥房

藝惠內科
醫學博士項乃義
愛思光線照像透視
超短波紫外線電療
化驗充實病室完善
奉天大西關成平里　電話26353

奉天　城內中街路南
天濟堂藥店
本店有設診療部名特請漢醫診療男婦若科病症
發售各省地道生熟藥材揀選優等藥料配製丸散膏丹代售各種成藥及診療用品
漢醫　趙德溥　楊雨滋　李在南
瀋陽區一德街三段四號

最進步的眼劑
速邁兒
SMILE

可怕的眼倦
做細工、或讀細字、等等過使目力、便覺疲乏於雙目、因將眼睛粘膜、非常弛緩無力故不但痛苦且易使病菌侵入、以惹目病。
此時可以點上一二滴速邁兒立覺快活明朗、更因賦活眼瞼組織、一面殺除病菌、結果可除眼乏、又能得到一層鮮明健全的目力。
包裝　中瓶、小瓶
總批發處　股份有限公司　玉置商店　東京市日本橋區本町

期滿華國境住民生活安定
實施交易正常化防止密輸
最後的現地會議開催

【承德】爲期滿華國境地區住民之生活安定計、故以合理的經濟組織、實施交易之正常化及密輸防止對策、日前業由兩當局間會議決定、預定新春一月一日實施、基於滿華國境地區物資交易制實行北京地域內現地物資交易實施要領之最後的協議、現地會議十三日午前十時在熱河省公署會議室有熱河省側之渡邊省次長以下各關係官及協和會、興農合作社、灤平縣公署等各機關代表、華北側鈴鹿北京特務機關補佐、前田河北省合作社聯合會、北京地區辦事處總務科長及昌平、懷來、密雲三縣連絡員及合作社理事出席之下盛大開催、先由三村省植畜科長致開會辭其次佐藤灤平縣副縣長關于本會議事項及交易路線、實施要領、徵求現地側之意見、加以討論、其後由華北側詳述現地之事情、灤平縣側提出充分考慮之旨亘細部預定另外懇談、其次關于通關問題加以協議而關于關稅機構河北省側尚未確立、此外滿洲國側法規伴同交易實施有相當之複雜、並且與山海關地區會議亦有照會之必要故本問題對稅關當局完全決定實行懇談、懇談後會議即終了、但以今回之會議國境地區預定明春一月上旬道、此外兩國當局間對於備其他諸施設之問題、另有協議、實際的運營在二月中旬、即能實施云

擊滅美英時局大會

【阜新】自狡獪美英暴戾、破壞東亞之和平、併妨害新秩序之建設、我友邦日本、忍無可忍、故開始宣戰、吐默特協和會旗本部、爲本宣德達情之素旨、領導民衆、瞭解時局之印像、一致協助皇軍完成聖戰、於泡子、城鍋、東梁、王府、等合地區、（於本月十三日）舉行擊滅美英時局國民大會以祈皇軍武運長久、聖業早日克遂觀國民氣概、非常昂揚云、

鶴立縣踴躍獻金
槍後國民赤誠可欽

【佳木斯】鶴立縣於本年八日友邦日本與英美兩國之間、在太平洋、兩方陸海軍競入戰爭之報一傳、省下鶴立縣公署、甚於日滿共同防衛並日滿共同一德一心之大義、銳意開縣民大會、鼓勵士氣、振勵日滿官民槍後愛國心之結果、因此激勵日滿民衆、自願國防獻金者續出、其金額總數已達一千七百八十餘元、尙有繼續獻金不絕之傾向、縣當局擬欲作行飛機獻納之計劃先將迄今已獻金之一千七百八十二元、於十一日持來交存於三江報社、而獻金者氏名如左、

一千圓整日系無名氏二百圓整縣公署某氏八十二圓整淞江實炭公司內、吳鳳文、楊萬有、虞秀堂、于學鳳、苗玉春、劉靄慶、邱萬海、

鄰組募同情欵

【西安】西安縣西安街公所、協和會縣本部、以及辦理歲末同情週各機關長、近特印刷、募欵册、宣傳單、各項行事經街長張鐵澤令發各區所、飭各鄰組排長用迴覽板通知各商民等戶、踴力捐助俾集腋成裘而期救濟貧困民戶云、

鄰組大會開催

【開原】協和會開原街第四分會長王榆臣氏、爲謀協和運動之強化、併鄰組使命之完成、時作不斷的努力、茲於本月十五日由康平街基督教會講堂、召開常務員及正副班長組長等座談大會、並有縣本部派員蒞臨會場指導及講演、自午後一時頃開幕、直至四時半始散、其成果頗堪期待云、

粮穀出荷宣撫員

【西安】西安縣長肇興農合作社長劉憲尚氏、以現屆戰時體制、所有農民對於出荷量增產、正爲報國時期、欲使人民徹底知報國意義起見、特派興農社理事孫家驥、行政科街村股長國分俊男、於月十九日起往、連城、仙城、等各村宣撫糧穀出荷事項云、

對國內紡織會社
令依新規格紡織

【新京】經濟部對處纖維資源之不足、決定使在滿紡織會社所生產之綿製品之規格、完全爲單純化、前此急於新規格之制定以來、今以從來之十五種中九種爲混紡、織布則由六十五種、壓縮至廿六種、使形成單純化外、更對於針織品、賜汗衣、綿線、更生線、織已完畢、擬近將指定在滿各紡織業者、使按新規格實施紡織、而新規格乃對於絹線物、綿麻織物、造毛織物、亦制定新規格、更將混紡絹布之織幅、由從來之三十六吋、縮小至三十吋、使適合於滿服之製造、俾藉此增產年約七十萬件之滿服云、

卍字會捨棉衣
今年一千二百套

【安東】市內紅卍字會每年冬季必施放棉衣一次以救貧民、本年度備有棉衣千二百套、於十二月由該會派員至各區內調査貧民、昨已調査完了、於十八日在該會內發放、領有該會之票者可速往領取云、

炭烟可畏
薰死女子一名

【昌圖】當此多寒之際、一般商民採暖、因石炭不足、多有購買木炭、設備火盆者、然炭煙毒大、稍不小心、則生命危險、雖悔曷及耶、本市內北街有欒姓某於日前裝木炭火盆一個、以禦夜寒、翌日早發見伊次女（二四歲）竟被熏死、經延醫救治、亦未生效、炭煙如此可畏、一般人可不注意乎云

卍字會獻金

【錦州】紅卍字會錦州分會自日美開戰以來、對日軍之勇戰捷爲感謝計決定獻金一千圓於十七日由沈德福分會長拜託錦州市警務處特務科實行手續也、據此次宗教團体獻金、爲全滿最初一次、故當局非常感激云、

昌圖縣已成立
十週祝典委會

【昌圖】本縣爲建國十週年祝典實施、作事前之準備、特於月之十五日午後二時、由佐藤副縣長、招集各科長並各機關首領、在縣長辦公室行周密之協議、結果意見一致、即日成立昌圖縣建國十週年祝典委員會、由洪縣長担當委員長、佐藤副縣長担當副委員長、馮稅捐局長外十四名機關長充委員、○○部隊長外三名充參與、藤村庶務科長充幹事長、中野經濟科長外十四名充幹事、人事陣容、充稱完備、此外擬妥規程四條、紀念事業七項、準此作積極之活動、其成果頗堪期待云、

佛教生徒入協會

【北鎭】縣佛教會長德林法師、對於建國精神非常體得、所以浸透一般生徒、紛紛加入協和會員、現經其介紹者、亦達四五十名之多、頗爲協和會當局所嘉許云、

令知冬休假期日

【西安】西安縣公署奉、四平省公署民生廳令開、關於冬休假期日、經極峰規定如左、自康德九年一月五日起至二月十八日止、四十五日間爲、多休寒假之期、縣當局奉到、斯令、飭教育科長、李盛仁、學務股長林永祿、通知全縣境各國民、國優校遵照云、

恤民瘼施療施診

【西安】西安縣公署、協和會縣本部、西安街公所、赤十字社西安辦事處各當局者、以歲聿云暮、其行政最要者厥爲民瘼、爾以上各機關長指定、西安街克達醫院關岩醫院兩處、於本月十四日起對於一般普通人民施療施診、施藥場所指定、街內各區所辦事處、此項行事經街公所行政課長李旭滄、行政股長張文達令各區長以迴覽板通知各鄰組長、通知人民週知療治云、

驚人大擄包落網供述
數百名被騙四萬餘圓

【安達】前者警尉補（于萬純氏）逮捕丟包二名送本署、經警佐（秦俊模氏）訊問之下、該犯馬德林三十八歲住所不定、原籍錦州省北鎭縣中南堡人氏、侯煥奎四十三歲、現住安達與安村太平屯、原籍錦州黑山縣城內西北隅人氏、其餘黨王國範任洪起等、最近所做丟包騙財案件、在克山市內所做六次計一千七百元、昂昂溪五次計五百元、齊齊哈爾三次計一千元、安達二次計七百元、其餘由康德七年八月間以及至被捕經過齊齊哈爾昂昂溪克山拜泉安達等處所做數百餘案、計四萬餘元、今經官方逮捕落網、剷除大患、旅客幸福、其餘黨陶之沃沃、官方本想一網打盡、現正在嚴輯四出搜其餘黨之下落、我同胞旅行因智識淺薄、往往受其愚弄、圖利而受騙、由此靑來旅客請加注意須要留心、勿要上他人之當云、

妄自臆測易惑人心
市民務宜自重
＝陳警務處長談話＝

【營口】市警務處陳景啓氏爲使一般市民澈底瞭解關於前記之取締捏造謠言事宜、特於日前連續三日分別親臨市內大康、銀元、通惠三區之中堅幹部懇談會、對其詳細解釋、茲者爲更進一層澈底計更於昨日上午對記者發表如左記之談話

此次我友邦大日本帝國興師討伐美英術背宣判、乃忍無可忍、實有不得已之苦衷、想我營口市民（即全國人民）皆已盡知、勿庸贅敘、然此次之戰爭、絕非日本與美英之戰爭、乃爲我東亞民之戰爭、又可謂爲我東亞將來不受任何白種人欺侮之戰爭、其識意甚大、意過於此、我滿洲國自從友邦仗義援助以來、方有今日之隆盛、並在建國之初、我滿洲國即對盟邦日本有共同防衛之議定、並一德一心精神及日滿一體不可分之關係、處此世界動亂之際、我市民不能不加以深味、不能不加以考慮、究應如何援助友邦之聖戰、如何使第一線將士無後顧之憂、不得不加以研究、然後奮起精神作友邦之後盾、盡槍後熱誠、方不負友邦援助我滿洲國之聖意、方爲正理、乃竟有無知之徒、乘機捏造謠言、煽動是非顚倒黑白或圖行紊亂、攪亂經濟統制等種種不軌之行爲、實與市民之生活安定上、有非大之影響、本處負有維持地方治安之責、不得不預先加以注意、仰我地方商民人等、須各安生業、勿以流言所惑是爲至要倘有無知或不逞之輩、擅自散布流言、或攪亂經濟統制者一經察出、定加以嚴罰、決不寬貸云、

亨得利
寄信高尚鐘表眼鏡
奉天城內中街

精工舍製手表大犧牲血本出洋
時間正確　体裁優美　堅牢無比　絕對保險
最高級
精工舍製四角型クローム側
七石入白　七個寶石入　不銹化鐵
●二拾五圓五角
●破損或不良者有即日發送還之　五日內返還表價或立
另選優良者寄去！※現在代金引換小包均皆廢止欲定購者希豫先送金費用敝行負擔急送不悞
※安東市五番通九ノ四※振替奉天五九三九番
滿蒙特產物商會

腰腿疼
筋骨麻木、便麻質斯　關節炎　神經痛　半身不遂　年久麻痺
治療以上各病不用針藥完全利用理學電療法毫無苦痛絕無危險（花柳病梅毒淋病橫痃注射德國藥針）
內科　外科　皮膚花柳科
入院隨意　出診應急
博良醫院
奉天大南門裡路東　電話【四】四三四五

裝璜豪華
本年度
電影畫報　二至六期合訂本
出版了
△是冬季裡寂寞時唯一的伴侶▽
△是客廳內陳設中高尚的備品▽
洋裝—布面—燙金字—厚册只售三元（掛號寄費奉送）
奉天市小西街四段八五號
總發行所　興亞社奉天支社
電話（二）七三七五番振替奉天三六二八番

滿洲高噶呢株式會社啓
奉天隅田町十七ノ五番地
電話（二）三三四〇（二）二五六七

建築及間壁……
「高噶呢」製造工廠設於哈爾濱並奉天
用敝社出品高噶呢建築房屋外面牆壁間壁天棚房蓋及簡易住宅能防寒減輕屋內取暖之費用並能於夏季隔離暑熱使屋內涼快且極經濟於多季建築工程特別適宜又較爲容易臨於使用方法及詳細請向敝社接洽爲盼

桃夢　一圓二角　二圓
奉天加茂町十六番地
木村商行

◎喂！密司黃！聽說你傷風了，是眞的嗎？
◎唉！可不是嗎，打昨天頭疼，又發燒，難受呀！
◎這有好藥腦波平馬上送去
◎謝謝，快快送來罷，再見
頭痛，感冒，解熱鎭痛良藥
腦波平　藥片
NOVAPON
各大藥房均有發售

淋疾化学療法
LUSIL TABLETS
武田牌
急慢性淋病　淋病性尿道炎　攝護腺炎　副睾丸炎　關節炎　丹毒　敗血症　產褥熱
（服法）每次一二片、日三次、飯後即服。
（包裝）10片　100片
滿洲發賣元　滿洲武田藥品株式會社
ル攄ジ疾ル見片

全滿歷史最古の專門店
新式帽章　制服釦社
優勝旗幟　優勝牌盃
七寶記章　精巧花瓶
商標牌匾　各色徽章
金華號
大連市山縣通
電(2)七九四六　振替大連一五九八

馬二琴製
婦女病發藥
乾血癆赤白帶
諸虛百損經脈百病
調經甘露飲
每瓶壹元一角打拾二元
奉天市大南關
春雨堂發行

中央戲院（殘）
日場　選婿　失街亭　鐵公雞

內科小兒科產婦人科及其他一般
入院隨意
郭氏醫院
院長郭文高
新設電話四三三九
產婦人科由女醫郭李松林擔任
地址　奉天城內鐘樓南明湖春飯店東鄰

歡迎主顧
大連
優待團体
裕和旅館
東鄉町十五番地・電二三八九一

今天首輪新片
國際　GEKITO
電話二〇一六二一
南市場
公演日期
藝華影業公司有聲武俠激鬥偉大巨片
現代紅星　李麗華　首演武俠片
替天行道　視惡如仇　豪勇義俠　巾幗英雄！！！！
飛簷走壁　如履平地　敏捷異常　武技絕倫
紅蝴蝶
激情…如生龍活虎！
鬥節…極驚險緊張！
下期　華新公司時代聲片
春風回夢記　李紅主演

演期!!　由二十二日起至二十九日止　共八天
加演　兒童第十六　滿洲報
年末聲中一部純孝的古裝鉅片
地藏王目蓮劈山救母。
—聯美公司最新撮製以孝爲旨諷警世人偉大傑作？—
又是一部深入民間通俗的故事!!!自然
經過藝術的淘冶搬上銀幕？
更覺錦上添花？
佛教醒世精華　閻羅殿、望鄉台、下油鍋、上刀山、
看本片一次勝似朝廟十回!!
目蓮救母
（主演）陸露明　顧也魯　賀賓　楊柳
御注意優待券末日有效

演期!!　由二十二日起至二十九日止　共八天
加演　兒童第十六　滿洲報
年末聲中一部純孝的古裝鉅片
地藏王目蓮劈山救母。
—聯美公司最新撮製以孝爲旨諷警世人偉大傑作？—
又是一部深入民間通俗的故事!!!自然
經過藝術的淘冶搬上銀幕？
更覺錦上添花？
佛教醒世精華　閻羅殿、望鄉台、下油鍋、上刀山、
看本片一次勝似朝廟十回!!
目蓮救母
（主演）陸露明　顧也魯　賀賓　楊柳
御注意優待券末日有效

光明電影院
十九日　二十日　二十一日　二十二日
上海聯美影片公司出品
玉蜻蜓　民間故事　警世佳片
神秘電影明星談瑛主演
隨票贈送手冊
下期預告　喜臨門　西遊記

雲閣電影院
二十二日　二十三日　二十四日
滿映最近新作新片
天上人間
季燕芬・杜撰・主演
下期　後集　孟麗君

大光電影院
今日大貢獻　特請
滿洲帝國奉天武道振興會
全体教師學員出場表演武術
滿映雷影巨作　情海航程
加演時報
二十二日　二十三日　二十四日
下期　薄命佳人
二十二日三天至廿四日　大優待減低票價每位一圓國幣伍角